



Memoria 2023

Actividades



COCEMFE
Sevilla



Presentación	3
¿Quiénes somos?.....	4
Áreas de trabajo.....	8
¿Qué hacemos?.....	13
Participación institucional.....	13
Cohesión asociativa.....	14
Salud.....	15
Proyectos y atención social	16
Autonomía personal	20
Voluntariado.....	21
Educación.....	22
Accesibilidad.....	24
Ocio y turismo inclusivo.....	26
Empleo.....	28
Comunicación e incidencia social.....	30
Centro Especial de Empleo.....	32
Economía	33
Servicio jurídico	34
Entidades	35

Presentación

Juan José Lara,
presidente de COCEMFE Sevilla



Empezando por el motor de la Federación, nuestro departamento social, me gustaría destacar su transversalidad. Se nutre de las necesidades de nuestras entidades para, con el apoyo de la junta directiva, poder presentar proyectos y programas que cubran las necesidades de las personas asociadas. 2023 ha sido otro año para sumar en atenciones y presentación de proyectos nacionales y europeos, extendiendo el trabajo a zonas rurales, logrando aumentar alianzas entre la administración provincial y las locales, de manera que se ha beneficiado a un total de 2.854 personas desde el ámbito social.

Hemos impulsado planes de accesibilidad a los 106 municipios de la provincia y atendido más de 100 solicitudes en esta materia.

Ha sido un año de incremento de actuaciones en el ámbito jurídico reforzando el departamento para garantizar la gestión, el asesoramiento y la defensa de derechos con 187 personas atendidas.

Hemos promovido la visibilidad en los medios de comunicación a través de la celebración de una semana en la Facultad de Comunicación, con la participación de alumnado de periodismo, audiovisual y publicidad. En este sentido, hemos conseguido 44 apariciones en 21 medios de comunicación. Asimismo, nuestro portal web ha recibido 183.763 visitas, y en redes sociales hemos llegado a 116.760 personas.

Este año hemos intensificado la for-

mación en materia de competencias informáticas mediante talleres. La mejora de los sistemas de telecomunicaciones de la entidad también ha sido otro aspecto destacable.

Entre las actividades más demandadas por las personas asociadas a nuestras entidades, sobre todo, las gravemente afectadas, se encuentran las de ocio, cultura y deporte. Así, se han realizado salidas a los pueblos del bajo Guadalquivir, conciertos domésticos, salidas navideñas, campamentos... en las que se han beneficiado 321 personas. En este sentido, el voluntariado es muy necesario para el apoyo de estas acciones.

También desarrollamos una labor de sensibilización en centros educativos, llegando en este 2023 a 2102 estudiantes de 28 centros. Perseguimos concienciar a jóvenes para que la inclusión y el respeto sea una realidad en las aulas.

En materia de empleo, 1.229 personas se han beneficiado de nuestros servicios y 153 han sido insertadas en el mercado laboral. Se han realizado itinerancias en más de 20 pueblos, facilitando la orientación laboral a las personas con discapacidad. Administración pública, gobiernos locales, tejido empresarial, y entidades sociales se han dado la mano para trabajar conjuntamente y proponer alianzas que mejoren los resultados de empleabilidad en el colectivo.

Nos hemos volcado en el bienestar emocional de las personas con discapacidad, mediante terapias individua-

lizadas y talleres grupales, con un total de 124 beneficiarios/as.

Tratamos de mejorar la movilidad y hemos ofrecido transporte adaptado a un total de 285 personas con discapacidad para acudir a unidades de estancia diurna, centros de trabajo, rehabilitación o actividades de ocio, deportivas, de formación...

Me gustaría destacar nuestro trabajo en zonas rurales, el cual ha dado sus frutos mediante convenios y alianzas con ayuntamientos, impulsando así la presencia de la Federación y sus servicios para poder dar respuesta a necesidades que tienen las personas con discapacidad en zonas más alejadas y con más falta de recursos y servicios públicos esenciales.

Por lo tanto, quiero destacar de manera muy positiva el trabajo realizado en 2023 por todos los departamentos, trabajadores/as y personal técnico, que han aportado sus esfuerzos para que la labor de COCEMFE Sevilla llegue a más personas y sea aún mejor cada año.

La Federación volvió a crecer este año con la incorporación de la Asociación de Enfermedades Raras D`Genes, y la Asociación de Parkinson y Afectados del Bajo Guadalquivir (APA Bajo Guadalquivir), reforzando aún más nuestra red.

Con ganas y ánimo, gracias a todo el movimiento asociativo por estar presente y participar en los éxitos de nuestra entidad.

¿Quiénes somos?

41

Asociaciones en Sevilla y provincia

más de 72.000

personas con discapacidad representadas

Fundada en 1985, COCEMFE Sevilla es la entidad con mayor representación de Sevilla y provincia de personas con discapacidad física y orgánica, englobando a las principales organizaciones de enfermedades crónicas.

Nuestro propósito: conseguir una sociedad inclusiva que garantice el ejercicio pleno de los derechos de las personas con discapacidad física y orgánica.

Nuestra misión: conseguir la plena inclusión y participación activa de las personas con discapacidad física y orgánica de Sevilla y provincia en todos los ámbitos de la sociedad, a través de la promoción y defensa de sus derechos, así como la coordinación e impulso de sus entidades miembros.

Qué hacemos

Educación/Formación/Sensibilización

Proyectos y atención social

Vida independiente

Cohesión asociativa

Salud

Accesibilidad

Ocio y Turismo Inclusivo

Voluntariado

Comunicación e incidencia social

Empleo

+14.900

Personas beneficiarias en 2023

Identidad de COCEMFE Sevilla

Los fines de COCEMFE Sevilla que inspiran la misión y el Plan Estratégico de la entidad:

- Defensa de los derechos de las personas con discapacidad y sus familias
- Normalización e integración.
- Mejora de la calidad de vida del colectivo.
- Atención a necesidades de la red asociativa.

Plan Estratégico

El Plan Estratégico 2023 de COCEMFE Sevilla da un paso más allá en la misión de la organización, reforzando su papel como interlocutor de referencia ante poderes públicos y agentes sociales a través de acciones basadas en el trabajo colectivo del movimiento asociativo.

Retos estratégicos

- Mejorar la calidad de vida del colectivo.
- Aumentar la presencia en órganos de participación social de entes y organismo.
- Mejorar la cartera de servicios de COCEMFE Sevilla.
- Integración laboral de las personas con discapacidad física y orgánica de la provincia de Sevilla.
- Jornadas de sensibilización y de formación.
- Impulsar la presencia de la discapacidad en los medios de comunicación y canales de información.

Reconocimientos

Cero accidentes en 5 años

COCEMFE Sevilla recibe reconocimiento por el compromiso de la entidad en la reducción de la siniestralidad laboral, otorgado por Fraternidad-Muprespa.



Distintivo por la labor de COCEMFE Sevilla

COCEMFE Sevilla recibe un distintivo otorgado por la Diputación por la labor de la entidad en defensa de las personas con capacidades diferentes, y como reconocimiento a su solidaridad y ejemplo de buena gobernanza en el ámbito de la diversidad funcional.

Agenda 2030

En el marco de la consecución de los objetivos y metas de la Agenda 2030, COCEMFE Sevilla considera esencial alinear su estrategia e integrar los Objetivos de Desarrollo Sostenible (ODS) en todas sus acciones.



Organigrama



PRESIDENCIA — RELACIONES INSTITUCIONALES

ADMINISTRACIÓN Y ECONOMÍA — GESTIÓN ECONÓMICA Y FINANCIERA — GESTIÓN LABORAL — COMPRAS

COMUNICACIÓN E INCIDENCIA SOCIAL — COMUNICACIÓN INTERNA E IMAGEN SOCIAL — CONCIENCIACIÓN Y SENSIBILIZACIÓN

EDUCACIÓN Y FORMACIÓN

PROYECTOS Y ATENCIÓN SOCIAL — ATENCIÓN SOCIAL Y EEMM — PROGRAMAS EUROPEOS

ACCESIBILIDAD — INFORMACIÓN Y ASESORAMIENTO

OCIO Y TIEMPO LIBRE — TURISMO INCLUSIVO — PRÁCTICA DEPORTIVA

VOLUNTARIADO

JURÍDICO

INFORMÁTICA

EMPLEO

PSICOLOGÍA

Órganos de Gobierno

Presidente
Juan José Lara

Vicepresidente
Francisco Ameal

Secretario
Luis Orti

Tesorera
Nieves Márquez

1º Vocal
Mª Luisa Rubio

2ª Vocal
Amalia Núñez

3ª Vocal
Nieves Fernández



Presidente
Juan J. Lara

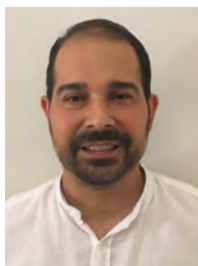

Vicepresidente
Francisco Ameal

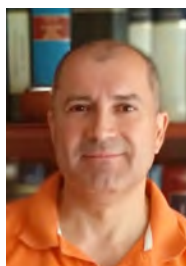

Secretario
Luis Orti



Tesorera
Nieves Márquez



1º Vocal
Mª Luisa Rubio

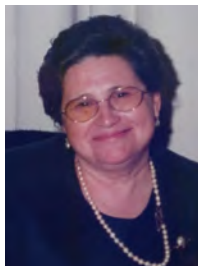

2º Vocal
Amalia Núñez



3º Vocal
Nieves Fernández

Dirección

La Junta Directiva supone un apoyo fundamental para las personas con discapacidad física y orgánica. Persigue lograr una sociedad justa e igualitaria. Se preocupa por posicionarse en un lugar estratégico entre organismos de la Administración Pública y entidades privadas de importante relevancia.



Administración

Se ofrece un servicio de atención directa al público y se encarga de la gestión de tesorería, contabilidad y recursos humanos.

Se han realizado más de 8.000 atenciones telefónicas, las cuales son atendidas y derivadas a cada uno de los departamentos a los que corresponden las consultas.

Administración lleva un registro exhaustivo de toda la documentación que entra y sale de la entidad. Gestiona informes financieros para analizar la situación presupuestaria en cada momento del año; contrataciones, altas y bajas del personal, nóminas...

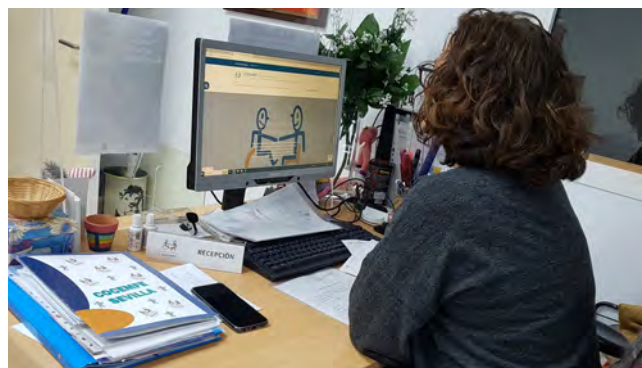

Empleo

Se persigue la integración sociolaboral a través de programas de intermediación, orientación, formación, motivación... que permitan integrar a personas con discapacidad desempleadas en el mercado laboral. También se desarrollan acciones de sensibilización a empresas.

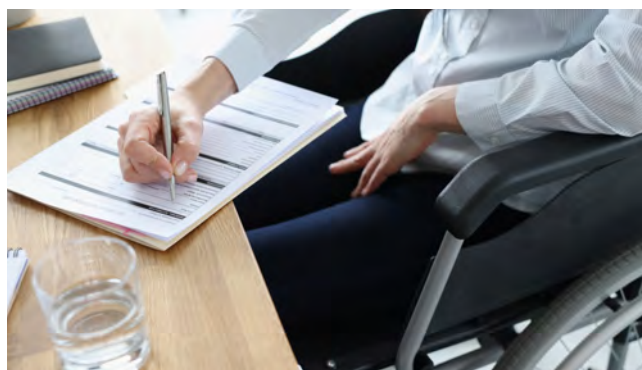

Accesibilidad

Atención a consultas de asociaciones, particulares, administraciones, empresas y comunidades de propietarios/as sobre normativas de accesibilidad, subvenciones, vivienda, urbanismo... Presencia en órganos de participación social, jornadas de formación a colegios profesionales y de sensibilización a centros educativos.



Atención Social

Trabajadoras sociales expertas en asesoramiento sobre discapacidad gestionan, coordinan, ejecutan y justifican proyectos de administraciones públicas y provadas. Se informa, orienta y asesora sobre recursos, subvenciones... a las entidades miembros, asociados/as, particulares, instituciones, etc.



Educación

Apoyo y mejora de la situación de los/as menores en edad escolar. Se atiende a menores y adultos con necesidades educativas y dificultades de aprendizaje por motivo de su discapacidad. Se facilita material tecnológico para eliminar barreras que impiden la participación del alumnado con discapacidad. Se realizan acciones de sensibilización en centros educativos.



Ocio y Voluntariado

Se atienden las demandas de las personas asociadas a las entidades miembros para diseñar programas de actividades ajustadas a sus necesidades e inquietudes. Se realiza un ocio normalizado e inclusivo que permite el respiro de las familias. Se trabaja con voluntarios/as que desean invertir su tiempo en el colectivo.



Asesoramiento Jurídico

Asesoramiento Jurídico para los propios asuntos de la Federación, sus entidades miembros y su Centro Especial de Empleo AGRADIS S.L.U. También se ofrece orientación jurídica a personas con discapacidad de la provincia de Sevilla que no tienen cabida en alguna de las asociaciones de COCEMFE Sevilla.

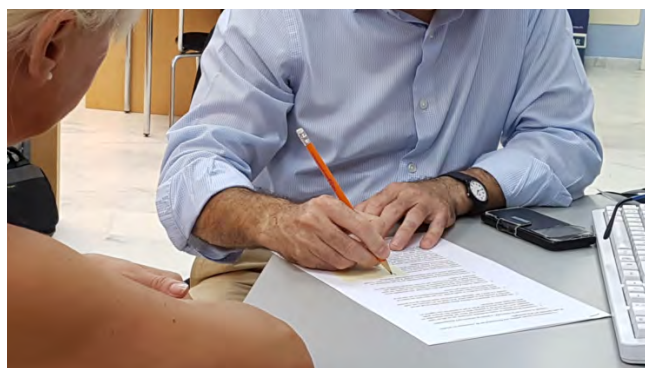

Comunicación

Se desarrolla una labor de comunicación interna y externa para dar a conocer las actuaciones y reivindicaciones de la entidad y su movimiento asociativo. Visibiliza la problemática del colectivo y sus avances mediante informaciones, noticias, notas de prensa, fotografías, audiovisuales, campañas, contacto con medios de comunicación...También recopila todo el impacto social y mediático de las informaciones generadas.



Psicología

Tiene como objetivo general identificar las necesidades psicológicas de las personas con discapacidad para dar respuesta a las mismas y mejor así su calidad de vida. Además, pretende visibilizar la importancia de la salud mental a través de diversas acciones que garanticen el derecho fundamental de atención a la salud mental. Entre las acciones que lleva a cabo el departamento se destacan la atención psicológica individualizada y los talleres grupales temáticos.

- Personas beneficiarias: 124
- Atenciones psicológicas individuales: 189
- Talleres:
 - o Estrés y Técnicas de afrontamiento.
 - o Autoestima
 - o Estimulación Cognitiva
 - o Manejo de la Ansiedad
 - o Estimulación Cognitiva

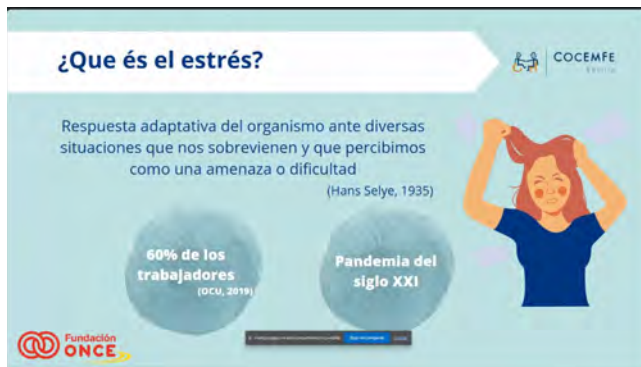

Transporte adaptado

Se ha prestado servicio de transporte adaptado a Unidades de Estancia Diurna (UED); centros de trabajo; y actividades.

Se han beneficiado un total de 285 personas con discapacidad:

- Unidades de Estancia Diurna
- Centros de trabajo
- Rehabilitación
- Actividades de ocio, deportivas, playa, culturales, de formación...



Informática

Se ha encargado de la instalación de dos sistemas de videoconferencias, uno en la Sala Polivalente de la sede central y la otra en la sede ubicada en Manuel Villalobos. Ambos sistemas constan de pantalla de 55" pulgadas, cámara panorámica con ángulo de visión de 180°, micrófono omnidireccional y portátil.

Se ha seguido trabajando en la actualización tanto a nivel técnico como de contenidos de la página corporativa. Esto incluye renovaciones y contrataciones de dominios y hostings, migraciones, mejora de plugins y actualizaciones de requerimientos técnicos, actualización e inclusión de contenidos informativos y secciones.

También ha actualizado los portales de los programas europeos y creado boletines de los programas europeos vigentes.

Ha impartido cuatro talleres prelaborales:

1. Informática básica 1
2. Informática básica 2
3. Apoyo Digital a Empresas
4. Competencias Digitales

Subida de diapositivas en H5P, evaluación y certificado a la plataforma de Aula Virtual.

Elaboración de diapositivas interactivas elaboradas con Genially.

Soporte informático a todo el personal de la entidad en las incidencias diarias y necesidades informáticas que abarca desde el correo electrónico, ofimática, impresión, redes, seguridad, actualizaciones de equipos, programación de actuaciones, bajas-altas de usuarios, maquetación de plantillas, certificados digitales, montaje de talleres presenciales, videoconferencias, etc.

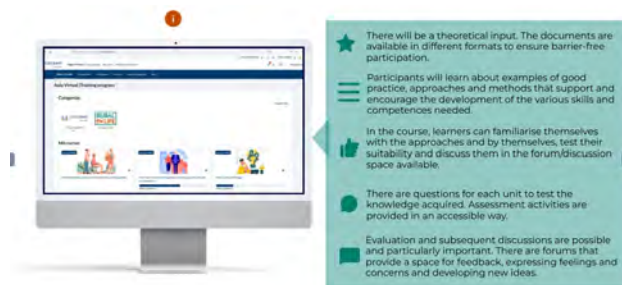

¿Qué hacemos?

Participación institucional

Dentro de su estrategia de incidencia política, con una intensa agenda de participación e interlocución, CO-CEMFE Sevilla ha impulsado la reivindicación y el posicionamiento del movimiento asociativo en planos institucionales para lograr mejoras del colectivo. Se hace un trabajo permanente de defensa de derechos para hacer llegar las reivindicaciones de las personas con discapacidad a la Administración y sectores sociales.

- Ayuntamiento de Sevilla.
- Consejo Municipal de Atención a Personas con Discapacidad.
- Gerencia de Urbanismo y Medio Ambiente de Sevilla.
- Sevilla City Office
- Diputación de Sevilla.
- Consejo Andaluz de Atención a Personas con Discapacidad.
- Consejería de Fomento, Articulación del Territorio y Vivienda.
- Centro de Valoración.
- Consejo Audiovisual de Andalucía.
- Servicio Intermediación en Inserción Laboral de la Dirección Provincial del Servicio Andaluz de Empleo.
- Delegación Territorial de Desarrollo Educativo y Formación Profesional en Sevilla.
- Dirección General de Personas con Discapacidad de la Junta de Andalucía.
- Dirección General de Tráfico (DGT).
- Inturjoven.
- Colaboración con ayuntamientos: Carrión de los Céspedes, Castilleja del Campo, Alanís, Osuna, Palomares del Río, Lora del Río, Almensilla, El Rubio, Bollullos de la Mitación, Dos Hermanas, Las Cabezas de San Juan, Lebrija, La Algaba, Sanlúcar La Mayor, Villanueva del Ariscal, Alcalá de Guadaíra, Aznalcázar, La Rinconada, Gines, Los Palacios y Villafranca, Utrera, Guillena, Écija, La Puebla de Cazalla, Coria del Río, Salteras, Mairena del Alcor, La Roda de Andalucía, Santiponce, Gelves.
- Empresas: Akida Corporation, El Corte Inglés, CLEANMART, Dreamlove, EULEN, Decathlon, Grupo Interbus, Debitte.
- Real Betis
- Comité de Diálogo para una Ciudad Inclusiva, Segura y Sostenible de VOI Technology.
- Facultad de Ciencias de la Información de la Universidad de Sevilla.
- Universidad Pablo de Olavide.
- Centro de Estudios ILERNA Sevilla.
- Medios de comunicación: RTVA, El Correo de Andalucía, Prisa Radio.

¿Qué hacemos?

Cohesión asociativa

Líneas estratégicas

- o Incremento de la incidencia política.
- o Fortalecimiento de la participación ciudadana.
- o Discurso común en defensa de los derechos de las personas con discapacidad.
- o Consolidación de la cohesión del Movimiento Asociativo.

Acompañamiento y mentoring

Durante 2023, se ha reforzado los procesos de incidencia política y social, asistiendo nuestras entidades miembros con la Federación a distintas reuniones, reforzando así su presencia, las alianzas estratégicas con las distintas Administraciones y participando en el diseño de políticas públicas.

Nuevas entidades

En 2023 se han incorporado dos entidades:

Asociación de Enfermedades Raras D'Genes

Asociación de Párkinson y Afectados del Bajo Guadalquivir (APA Bajo Guadalquivir)



Salud

En el año 2023 se han desarrollado programas encaminados a la promoción y el bienestar físico y emocional, mejorando así la calidad de vida de las personas con discapacidad física y orgánica, impulsando y desarrollando acciones como:

- Atenciones psicológicas individualizadas.
- Talleres: Manejo de la ansiedad, estrés y afrontamiento, autoestima y estimulación cognitiva.
- Rehabilitación fisioterapéutica.
- Acompañamiento fuera y dentro del hogar.



También hemos contado con un servicio de préstamo de material ortoprotésico a las entidades miembros de la Federación:

- 3 camas ortopédicas: dos de ellas en Sevilla y otra en Carrión de los Céspedes.
- 2 grúas manuales: en Coria del Río y en la provincia de Huelva.
- 3 sillas manuales: en Huévar del Aljarafe, en Tomares y en Sevilla capital.
- 2 sillas de baño en Sevilla capital.
- 1 andador en Dos Hermanas.
- 1 bipedestador en Dos Hermanas.

Proyectos y atención social



Personas beneficiadas

2.854

Para cumplir con los fines establecidos en los estatutos de la entidad, COCEMFE Sevilla realiza una labor de coordinación con la junta directiva y con los demás departamentos de la entidad, para llevar a cabo una atención integral, con el fin de mejorar la calidad de vida de las personas con discapacidad y sus familias, realizando acciones, programas y otras actividades que se detallan a continuación:

Atenciones a personas con discapacidad y familias

- Atención individualizada y personalizada.
- Información sobre los recursos a los que tienen acceso las personas con discapacidad.
- Gestión de solicitudes de reconocimiento y revisión del grado de discapacidad.
- Asesoramiento, gestión y tramitación de solicitudes de valoración Ley de la Dependencia.
- Solicitud y renovación de tarjeta acreditativa del grado de discapacidad y tarjeta de aparcamiento para personas con movilidad reducida.
- Ayudas ofrecidas por la Administración Local, Autonómica y Estatal. Ejemplos: adaptaciones de viviendas, ayudas al alquiler, etc.
- Asesoramiento y gestión de ayudas técnicas individuales para personas con discapacidad.
- Desarrollar recursos para promover la autonomía personal y la vida independiente de las personas con discapacidad, con especial atención a menores, jóvenes, mujeres y gravemente afectados.

Profesionales y entidades miembros

- Formación dirigida a profesionales en el ámbito de la discapacidad.
- Asesoramiento sobre programas ofrecidos por la entidad.
- Sensibilización y fomento del asociacionismo.
- Asesoramiento en el proceso de creación como nuevas entidades sociales.
- Asesoramiento en la incorporación como entidad miembro de COCEMFE Sevilla.
- Acompañamiento y Mentoring personalizado en la gestión de convocatorias y proyectos sociales, durante todo el ciclo de vida de los proyectos.
- Asesoramiento en captación de recursos.
- Asesoramiento programas ofrecidos por la entidad.
- Mentoría para el liderazgo de personas con discapacidad de ámbitos rurales.

Tipología de proyectos

- Atención integral.
- Autonomía personal y vida independiente.
- Ocio y turismo accesible.
- Accesibilidad.
- Sensibilización y educación inclusiva.
- Voluntariado.
- Participación social y fomento del asociacionismo.
- Ámbito rural.
- Menores y jóvenes.
- Mejora de competencias laborales.
- Asesoramiento jurídico.
- Atención psicológica.
- Transporte adaptado.



Participación

PARTICIPACIÓN

Asistencia a jornadas: 16

Asistencia a congresos: 1

Celebración de eventos europeos: 14

Material elaborado

- MOOC (plataforma de formación en abierto) Cursos de mentoría para el liderazgo de personas con discapacidad en áreas rurales - <https://www.eurudisnet.eu/es/cursos/>
- Perfil de competencia intersectorial e inclusión social y metodología para profesionales que trabajan con jóvenes con necesidades complejas - Herramientas para la intervención comunitaria
- Curriculum sobre Vida independiente y Asistencia personal para personas con discapacidad en áreas rurales
- Informe de investigación sobre la experiencia del aula inclusiva para alumnos con discapacidad física, TEA y origen migrante



Proyectos y atención social

ORGANISMO QUE SUBVENCIONA	NOMBRE EL PROGRAMA	LÍNEA DE ACTUACIÓN
Excmo. Ayuntamiento de Sevilla	Transporte Adaptado	Transporte Puerta a Puerta a gravemente afectados.
	Talleres Prelaborales	Formación y Capacitación profesional
	Gastos de Funcionamiento. Distrito Norte	Gastos sostenimiento de la entidad
Fundación ONCE	Atención Integral a PCD	Atención Integral al colectivo y sus familias
	SAD	Prevención de la Dependencia
	Atención Psicológica a PCD física y orgánica	Atención en materia psicológica
	Rehabilitación y Transporte Adaptado	Rehabilitación fisioterapéutica y transporte puerta a puerta
Consejería de Inclusión Social, Juventud, Familias e Igualdad	Ruralidad, igualando la oportunidad	Accesibilidad y Fomento del Asociacionismo
	Actuando por el equilibrio y la igualdad	Asesoramiento jurídico a pcd y EEMM
	Intervención Psicosocial y rehabilitadora a pcd	Atención social, Atención psicológica y visibilización del colectivo
	PARTICIPA: Formación en materia de voluntariado para la atención a pcd.	Formación en voluntariado
	Mantenimiento de Sede	Gastos de personal y gastos derivados del sostenimiento de la entidad
	Oficina de vida Independiente	Prevención de la dependencia
	Yo te cuido	Prevención de la dependencia
	Reforma CR. Fase I	Obras de continuidad. Mejora de instalaciones
	Mejora de la comunicación organizacional y la transformación digital	Transformación Digital
Diputación de Sevilla	Sensibilización, Participación Social y Fomento del Asociacionismo	Formación a pcd, profesionales y fomento del asociacionismo
	Sensibilización, Participación social y Fomento de la Accesibilidad Universal	Formación a pcd, profesionales y Accesibilidad universal
	Rompiendo Distancias	Atención Social, Accesibilidad universal y Asesoramiento jurídico
Consejería de Empleo, Empresa y Trabajo Autónomo	Orientación Profesional y Acompañamiento a la Inserción	Orientación Laboral
	Proyectos Integrales	Itinerarios Personalizados de Inserción

Programas europeos

Se crean acciones e implementan actividades dirigidas a la participación plena e inclusión social de la personas con discapacidad alineados con la Convención sobre Discapacidad de las Naciones Unidas (ONU, 2006) y la “Estrategia sobre los Derechos de las personas con discapacidad 2021-2030” (UE, 2021).

A lo largo del año 2023, hemos desarrollado We-Unique, E-Youth, Eu-Rudisnet, Team IV y Rural In Life.

COCEMFE Sevilla, para llevar a cabo estos programas trabaja junto a entidades de distintos países como: Alemania, Bélgica, Bulgaria, Dinamarca, Eslovenia, Francia, Grecia, Italia, Lituania, Reino Unido y Turquía.

	RESUMEN PROYECTOS EUROPEOS EN EJECUCIÓN	ORGANISMO FINANCIACIÓN	PAÍSES SOCIOS	LÍNEA DE ACTUACIÓN
1	EU-RUDISNET - Network for social inclusion of people with disabilities in the EU rural areas through mentoring and leadership training program	ERASMUS + SEPIE	España - Eslovenia - Italia - Alemania - Turquía - Lituania	EDUCACIÓN DE ADULTOS- ÁMBITO RURAL
2	WEUNIQUE - Online courses for teachers to create an inclusive classroom environment	ERASMUS + / EESF	Lituania - Rumania - España	EDUCACIÓN ESCOLAR- INCLUSIÓN
3	E-YOUTH-Empowering Youth Individuals with fewer opportunities towards citizenship	ERASMUS+ INJUVE	España - Dinamarca - Francia - Bélgica - Eslovenia	JUVENTUD
4	RURAL INDEPENDENT LIFE: "From institutionalization to comprehensive support for an independent life of people with disabilities in rural areas", training program for professionals	ERASMUS + SEPIE	España - Dinamarca - Turquía - Italia - Eslovenia	EDUCACIÓN DE ADULTOS- ÁMBITO RURAL
5	Digital mentoring for young people with disabilities in rural areas: Improving skills for an independent living; Improving my future (Digit2Me)	ERASMUS+ INJUVE	España - Eslovenia - Italia - Alemania - Turquía - Lituania	JUVENTUD- ÁMBITO RURAL
6	DIGIBOOST: Empowering Rural communities with Digital Entrepreneurship to boost local economies	ERASMUS+ CEUEYP	España - Turquía - Italia -Eslovenia - Lituania	EDUCACIÓN DE ADULTOS- ÁMBITO RURAL
7	Orientation Activities to support the Access of Vulnerable Women into the Labor Market - ORIENT2WORK	ERASMUS+ / INDIRE	España - Turquía - Italia -Francia	EDUCACIÓN DE ADULTOS- EMPLEO, MUJER Y DISCAPACIDAD
8	Training European Active Mentors for Inclusive Volunteering - TEAM IV	ERASMUS + / Léargas	Irlanda - Bélgica- Rumania - España - Bulgaria	EDUCACIÓN DE ADULTOS- VOLUNTARIADO Y DISCAPACIDAD
9	MoMs-Mother matters: the right of women with disabilities to motherhood	ERASMUS+ / INDIRE	Italia - España - Bulgaria - Chipre	EDUCACIÓN DE ADULTOS- MUJER

Autonomía personal

OVI / YO TE CUIDO

- 1.- Servicio de Atención social para la prevención de la dependencia.
- 2.- Servicio de Asistencia Personal.
- 3.- Servicio a cuidadores/as de personas con Discapacidad.
- 4.- Servicio de Movilidad y Transporte adaptado.

Objetivo: mejorar o mantener la autonomía y funcionalidad en las actividades básicas de la vida diaria.

Información sobre recursos sociales, medios técnicos, asesoramiento, ayudas económicas...

Municipios: Dos Hermanas, Los Palacios y Villafranca, Alanís, Lora del Río, Morón de la Frontera, El Rubio,

Talleres realizados sobre estrés y técnicas de afrontamiento; prevención de violencia de género y empoderamiento femenino de mujeres con discapacidad; autocuidados, alimentación y ejercicio físico; y fisioterapia respiratoria.

2 Asistentes personales

256 Beneficiarios/as de Sevilla y provincia

REHABILITACIÓN Y TRANSPORTE

- Fisioterapia personalizada.
- Transporte Adaptado “servicio puerta a puerta”.

Beneficiarios/as:

13 hombres
8 mujeres

AYUDA A DOMICILIO

- Tareas domésticas.
- Acompañamiento dentro y fuera del hogar.
- Aseo personal.

Beneficiarios/as: **6** hombres
9 mujeres

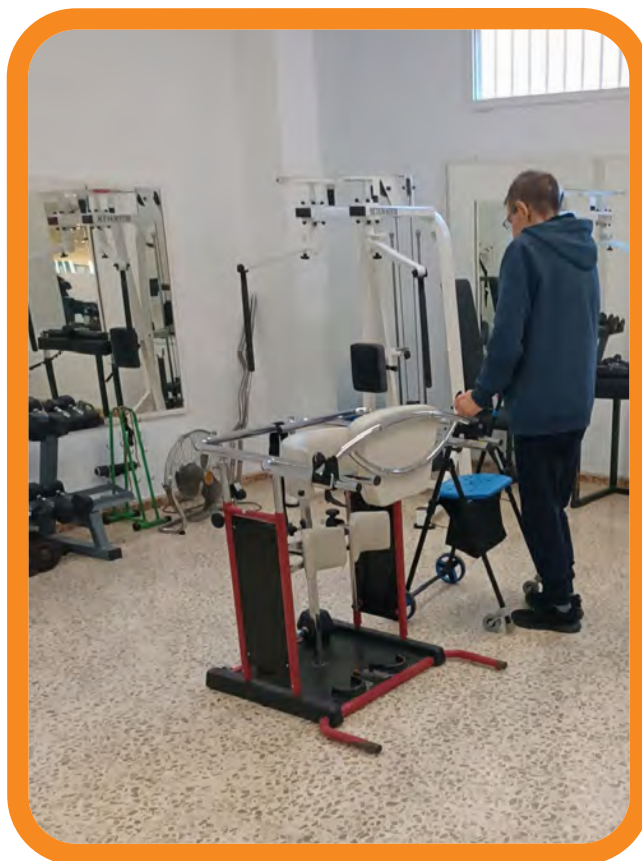

Voluntariado

El voluntariado, además de aportar valor y reforzar el movimiento asociativo de COCEMFE Sevilla, implica a la ciudadanía en la transformación de la realidad social en beneficio de las personas con discapacidad física y orgánica, contribuyendo a la mejora de autonomía personal y calidad de vida.



Participación en el Consejo Andaluz del Voluntariado

COCEMFE Sevilla participó en el Consejo Andaluz del Voluntariado, el cual tiene como funciones la promoción, el seguimiento y el análisis de las actividades de voluntariado, así como el asesoramiento e información a las Administraciones públicas y entidades que desarrollamos programas de acción voluntaria.

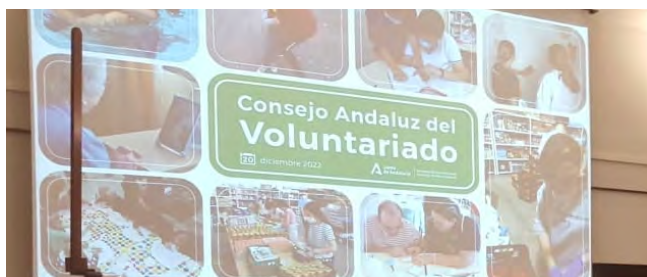

12 personas formadas en voluntariado

1.232 atenciones realizadas por el equipo de voluntariado de COCEMFE Sevilla en actividades

Educación

COCEMFE Sevilla trabaja para que el derecho a la educación inclusiva sea una realidad y quede garantizada la igualdad de oportunidades para todo el alumnado. Para ello, desarrolla diferentes iniciativas con la comunidad educativa.



En 2023, la entidad ha apostado por promover en los centros educativos herramientas para la inclusión y sensibilización, tanto de profesorado como de alumnado.

Alumnado sensibilizado

+ 2.100

1067 alumnas

1035 alumnos

Centros educativos participantes

28

Programa MEP ALUMNADO TIC 23-24:

Beneficiarios: 19

9 alumnas / 10 alumnos. Sevilla Capital.

Acciones realizadas:

- Adaptaciones curricular con el uso de metodologías inclusivas, diseño universal para el aprendizaje y uso de las TIC.
- Refuerzo escolar.
- Mejora de las habilidades sociales y Personales.

Sevilla	Écija
La Puebla de Cazalla	Alanís
Las Navas de la Concepción	San Nicolás del Puerto
Alcalá de Guadaira	Camas
La Rinconada	La Algaba
San José de la Rinconada	Espartinas

Préstamo de 50 dispositivos tecnológicos

- 33 Tablets.
- 1 Portátil.
- 5 Pulsadores medianos/Grande Lib.
- 1 Antideslizante splatz XL.
- 1 Punto de agarre Goovz/Grazbi.
- 1 Big Track.
- 1 Go Talk 9.1.
- 1 Ratón de mirada Tobii eye.
- 1 Teclado normal.
- 1 Teclado de letras grandes.
- 1 Teclado Clevy
- 2 Cobertores de teclado.
- 1 Big point / pact botón parlante grande.

Se facilitan recursos tecnológicos para eliminar aquellas barreras que impiden la participación y el aprovechamiento escolar del alumnado con discapacidad.



Ejes de actuación

- Promoción de la educación inclusiva.
- Formación y sensibilización de la comunidad educativa.
- Apoyo al alumnado con discapacidad.
- Prevención del acoso escolar.

Metodología

La metodología utilizada por el departamento de Educación se basa en la realización de jornadas de sensibilización y deporte adaptado, así como formaciones en seguridad vial a conductores. Con ello, se persigue promover la eliminación de obstáculos y barreras tanto en los centros educativos como en la sociedad en general.

Accesibilidad

Atenciones

Información, asesoramiento y consulta en materia de accesibilidad. Atención a personas con discapacidad, familiares y allegados, comunidades de propietarios y entidades privadas o públicas que dan cabida a usos públicos, asociaciones, administraciones, durante el año 2023.

	Personas / entidades	Nº atenciones
Mujeres	35	51
Hombres	26	42
Entidades miembros	4	19
Otras asociaciones	18	22
Otras	11	15
Total	94	149

AccesibilidadApp
86 incidencias recogidas
22 nuevos/as usuarios/as

Formación y sensibilización

Se desarrollan acciones de formación y sensibilización persiguiendo la inclusión plena del colectivo en todos los ámbitos de la sociedad.

Jornadas de discapacidad, prevención de accidentes, accesibilidad y deporte adaptado

Jornadas de concienciación sobre discapacidad, prevención de accidentes y deporte adaptado como herramienta de rehabilitación, impartidas en 28 centros educativos, con la participación de más de 1.200 alumnos/as.

32 acciones formativas y de sensibilización entre centros educativos y otros colectivos



Colaboración con administraciones

En 2023, el departamento se ha centrado en trabajar con aquellas administraciones que realizan sus funciones en el ámbito rural, con el objetivo de llevar recursos y atenciones a los lugares menos favorecidos. Como resultado de ello, son las colaboraciones para impulsar planes de accesibilidad en la provincia de Sevilla.

+ 100 atenciones individuales a asociaciones y **20** asesorías a administraciones y entidades públicas y privadas



Participación en 3 grupos de trabajo a nivel nacional, desde accesibilidad universal a aseos inclusivos, con muchas otras entidades.

18 técnicos de la Gerencia de Urbanismo de Sevilla en materia de accesibilidad en el entorno construido

6 aportaciones a modificaciones o nuevas normas a nivel nacional y participación en el grupo de trabajo del nuevo decreto de accesibilidad de Andalucía

Redacción de tres informes básicos de accesibilidad de edificios e itinerarios, y 2 documentos de sugerencias de mejora

Firma de 2 convenios de colaboración con los planes municipales de accesibilidad como objetivos

Ocio y turismo inclusivo



COCEMFE Sevilla defiende la generalización del turismo inclusivo y el derecho al ocio normalizado de las personas con discapacidad en la sociedad a través de diferentes actuaciones.

Actividades

Deportivas

Se facilitó el transporte a los clubes deportivos: CD BSR Vistazul y Sevilla Quad Rugby.

Se organizó una visita al BOX de Crossfit “Galaxi”, para dar a conocer esta disciplina deportiva y sus distintas modalidades competitivas entre las personas con discapacidad.

5 personas con discapacidad pudieron volar gracias a la celebración de las Candelas Paramotores a orillas del pantano José Torán.

También se desarrolló una actividad de buceo con el Club Makara, en la que participaron 16 personas.

Se ha desarrollado una jornada de deporte y disca-

padidad en colaboración con la Universidad Pablo de Olavide, concretamente con el grado de Actividad Física y Deporte, con motivo del Día Mundial del Deporte, con una participación de más de 50 estudiantes.



13 salidas culturales

8 salidas deportivas

Salidas culturales

- Archivo de Indias.
- Centro de Sevilla.
- Centro de Cádiz.
- Aldea de El Rocío.
- Iglesia SAn Luis de los Franceses.
- Pueblos del Bajo Guadalquivir.
- Casa Museo de Blas Infante y el Museo de la Autonomía de Andalucía.
- Salida navideña por la ciudad.
- Concierto doméstico de Marcos Peñalosa

160 participantes

524 atenciones

Playa, piscina y campamento

Se realizaron **16 salidas** a las **playas** de Valdelagrana (Puerto de Santa María), y Sanlúcar de Barrameda (Cádiz); y **7 salidas a la piscina** municipal de Valencia de la Concepción.

16 usuarios/as de entidades miembros de la Federación se fueron de **campamento** al Albergue de Turismo Rural Andévalo Aventura, el que realizaron actividades en el medio natural como tiro con arco, tiro con carabina, pintar camisetas, etc.

Vacaciones en La Línea de la Concepción y Marbella gracias a 'Conoce tu tierra' de la Junta de Andalucía.

78 participantes

1072 atenciones

Charlas

. Sobre seguridad vial a conductores, en la que una persona con discapacidad como consecuencia de un accidente de tráfico conciencia sobre las distracciones al volante.



Empleo



COCEMFE Sevilla promueve el derecho al empleo de las personas con discapacidad como uno de los pilares fundamentales para la autonomía personal y el desarrollo de una vida independiente.

Durante el ejercicio 2023 se han desarrollado diferentes programas en el ámbito de empleo:

- Orientación y Acompañamiento a la Inserción. Andalucía Orienta (Junta de Andalucía)
- Incorpora de la Caixa (Obra Social de la Caixa).

153 inserciones laborales

53 empresas colaboradoras

1.229 personas beneficiarias

Servicios

- Diseño de itinerarios personalizados para la inserción.
- Información sobre el mercado de trabajo.
- Información sobre planes y programas de empleo y formación.
- Información sobre recursos específicos para personas con discapacidad.
- Asesoramiento y acompañamiento en la búsqueda de empleo.
- Asesoramiento para el autoconocimiento y posicio-

namiento para el mercado de trabajo.

- Información de acreditación de competencias.
- Información y acompañamiento en los procesos selectivos de la oferta pública de empleo.
- Acompañamiento en el puesto de trabajo.
- Apoyo psicosocial al participante y a su familia.
- Coordinación de entidades públicas y privadas.
- Gestión de ofertas laborales y preselección de personas candidatas.

Formación

La Federación considera la formación como un pilar fundamental para compartir conocimiento e incrementar la profesionalidad de su movimiento asociativo.

La organización promueve la mejora de competencias de personas con discapacidad, para ello, desarrolla formación en diferentes ámbitos como marco normativo, discapacidad, autonomía personal, atención a la dependencia, nuevas competencias digitales, informática básica e inicio a la ofimática, apoyo digital a empresas, community manager...

Actividades

COCEMFE Sevilla, a través de la red Andalucía Orienta, ha presentado **itinerancias** del servicio de empleo en los municipios de Bollullos de la Mitación, Gines, Almensilla, Los Palacios y Villafranca, Camas, La Puebla de Cazalla, Coria del Río, Utrera, Osuna, San Juan de Aznalfarache, Alcalá de Guadaíra, La Rinconada, Écija, Palomares del Río, Aznalcóllar, La Algaba, Lora del Río, Salteras, Mairena del Alcor, Lebrija, Guillena, El Rubio y La Roda de Andalucía.

www.aula.cocemfesevilla.es



¿Qué hacemos?

Comunicación e incidencia social

La labor de comunicación e incidencia social ha impulsado la organización de iniciativas para visibilizar a las personas con discapacidad física y orgánica y fortalecer nuestro movimiento asociativo. A través de acciones, de promoción de la inclusión y el impulso de la participación se ha promovido nuestra labor en la defensa de los derechos humanos y sociales.



Relaciones con:

- Akida Corporation
- Consejo Audiovisual
- RTVA
- El Correo de Andalucía
- SER
- FCOM

116:760 personas alcanzadas en 2023

44 apariciones en **21** medios de comunicación

25 apariciones en **9** administraciones

4 organizaciones

para colaboraciones conjuntas en beneficio de la visibilidad y conocimiento de la discapacidad, a través de la comunicación.

Redes sociales



51.032 impresiones

+ 840 publicaciones

8.539 seguidores/as

Taller de formación sobre Community Manager

ESTRATEGIA, TÁCTICAS Y HERRAMIENTAS DEL COMMUNITY MANAGER

¿Qué es el Community Manager o responsable de comunidades?
Es un profesional que se encarga de gestionar las comunidades de seguidores que a través de las distintas herramientas sociales de Internet, fidelizan con una determinada marca o empresa. Sus funciones abarcarán hacer dinámicas dichas plataformas, crear contenidos atractivos, vir y hacerse oír...



Cocemfesevilla.es

183.763 visitas

94 noticias publicadas en español

12 noticias publicadas en inglés

Boletín mensual

Disponible en formato digital, es otro de nuestros servicios informativos que refleja la apuesta de la Federación por la evolución tecnológica y las nuevas tendencias.

Impulso a la visibilidad de la discapacidad #DiscapacidadMMCC

En 2023, se innovó en las acciones de comunicación, desarrollando la Semana 'Discapacidad y Medios de Comunicación' en la Facultad de Comunicación de la Universidad de Sevilla. Una iniciativa práctica y teórica que permitió a futuros comunicadores de las distintas disciplinas de periodismo, audiovisual y publicidad, crear nuevos productos comunicativos.

La iniciativa contó con la colaboración de RTVA, SER y El Correo de Andalucía. En ella participaron representantes de la Administración, sectores de la comunicación y del asociacionismo, así como de personas con discapacidad y docentes; ofreciendo un variado programa de ponencias que pusieron en valor la inclusión del colectivo en los diferentes medios y en el imaginario social.

Durante esta semana se puso en valor la visibilización de la discapacidad en los medios para lograr la normalización del colectivo; así como la formación de profesionales de la comunicación en esta materia, para ofrecer un tratamiento adecuado y correcto enfocado al objetivo de hacer partícipes de la sociedad a los colectivos más vulnerables.

Denuncia sobre accesibilidad y movilidad para acceder a servicios esenciales en Castilleja del Campo

La ausencia y escasez de servicios esenciales como un centro de educación primaria, bancos, oficina de correos, centro de salud, entre otros, obliga a las personas a desplazarse al pueblo más cercano, el cual se encuentra a un kilómetro aproximadamente, para acceder a ellos. Ante esta situación, las personas con discapacidad y movilidad reducida sin vehículo particular resultan muy afectadas, ya que la única vía de la que disponen es recorrer la carretera autonómica A-8153 a través del margen del estrecho vial asfaltado, el cual cuenta con dos carriles de circulación en ambas direcciones, sin arcones ni alternativas para peatones.

Tutorización de prácticas

Solicitud de convocatorias de prácticas en la Facultad de Comunicación y tutorización de alumnado de periodismo en 2023. El objetivo es promover la temática de la discapacidad entre los contenidos informativos creados por los profesionales del sector, y así dar a conocer la realidad del colectivo e impulsar su inclusión e igualdad de condiciones en la sociedad.

Día Internacional de las Personas con Discapacidad. 3 de diciembre

En el marco de la celebración de este día, premiamos productos comunicativos con la discapacidad como eje, realizados por alumnado de la Facultad de Comunicación, poniendo el foco en reivindicar la visibilidad y la presencia en los medios de comunicación de las personas con discapacidad, ya que es esencial para entrar en el imaginario social. Solicitamos la acción de la sociedad desde un enfoque de derechos, eliminando cualquier forma de discriminación.

Centro Especial de Empleo



El Centro Especial de Empleo de COCEMFE Sevilla, AGRADIS Servicios de Capacidad S.L.U. realiza un trabajo productivo, integrando social y laboralmente a las personas con discapacidad, mediante la participación regular en operaciones del mercado, y teniendo como finalidad el asegurar un empleo remunerado a este colectivo, así como la prestación de servicios de ajuste personal y social que requiera el personal.

C/ Aviación Nº 31, 1ª Planta Mod 27
Edificio Ramcab-Vilaser (Polígono Calonge)
41007-Sevilla

Servicios

Transporte adaptado. Se facilita este servicio a grupos de personas con movilidad reducida para asistir a actividades primordiales para su desarrollo personal, como ir al trabajo, a unidades de estancia diurna o actividades de ocio.

Limpieza y mantenimiento de locales, oficinas, domicilios, entidades bancarias, centros sanitarios, organismos públicos, comunidades de propietarios y asociaciones.

Ayuda a domicilio. Recursos dirigidos a prestar apoyo y cuidados en el domicilio de personas con discapacidad, especialmente de las gravemente afectadas.

Economía

Financiación pública



Financiación privada



Recursos humanos

Contrataciones 2023

32 personas contratadas

24 mujeres

8 hombres

Servicio jurídico

COCEMFE Sevilla presta un servicio de asesoría jurídica dirigido a sus entidades miembros y, en general, a las personas con discapacidad física y orgánica de Sevilla y su provincia. Se pretende con ello, conseguir la mejor defensa de los derechos de dicho colectivo. También lleva a cabo la defensa jurídica de la propia Federación, así como de su Centro Especial de Empleo.

CONSULTAS 187

- Invalidez permanente total, absoluta y gran invalidez. 79
- Pensiones de invalidez no contributivas. 3
- Ingreso mínimo vital.2
- Compatibilidades pensiones de invalidez, discapacidad, jubilación ordinaria, orfandad, viudedad etc. 11
- Impugnación grado de discapacidad, solicitud y revisión de grado. 43
- Información sobre quejas al centro de valoración, por retraso en el reconocimiento del grado de discapacidad. 23
- Tarjetas de aparcamientos y baremo movilidad reducida. 8
- Residencias de personas con discapacidad y de mayores. 1
- Adaptación puesto de trabajo por discapacidad.2
- Oposiciones, cupo exclusivo discapacidad.3
- Convenio de colaboración y otros documentos, con entidades Públicas y/o privadas.12

información y asesoramiento sobre discapacidad
defensa de los derechos de las personas con discapacidad
pensiones
incapacidad temporal
prestaciones por desempleo
Ingreso mínimo vital
adaptación puestos de trabajo
incapacitaciones civiles y herencias
accesibilidad y propiedad horizontal
asociacionismo
reclamaciones civiles y administrativas
Contratación laboral, despidos y reclamación de salarios

Entidades

COCEMFE Sevilla ha congregado en este año a 41 entidades que representan a las personas con discapacidad física y orgánica de Sevilla y provincia. Estas organizaciones desarrollan proyectos con los que benefician al colectivo de forma directa e indirecta.

ASOCIACIÓN ABRIENDO CAMINOS



Servicios prestados

Servicios prestados: 8
Personas beneficiadas: 82

Actividades

- Talleres grupales estimulación temprana
- Talleres adultos estimulación cognitiva
- Taller juegos de mesas
- Taller manualidades
- Taller club deberes y lectura
- Taller técnicas de estudios
- Taller bienestar familias
- Colaboración programa radio asociación Sildavia
- Prevención bulling Colegios localidad
- Taller de cocina
- Taller de ocio y tiempo libre adultos

- Participación actividades intercambio erasmus, asociación Clash
- Musicoterapia
- Taller de cuentos
- Circuitos de psicomotricidad infantil
- Visitas culturales con adultos
- Escuela de verano
- Respiro familiar verano

Eventos

- Rastrillo benéfico día de Andalucía
- Carrera solidaria por el Día del Autismo
- Mesa informativa síndrome de down
- Día en familia piscina municipal
- Reconocimiento voluntariado
- Festival flamenco la yerbabuena
- Erasmus plus discapacidad, asociación CLASH
- Rastrillo benéfico Carrera Rafael Riego
- Mesa informativa centro de salud día de la discapacidad
- Visita a Sevilla luces de Navidad





Asociación de Lesionados Medulares de Andalucía en Sevilla (ALMA Sevilla)

Durante el año 2023 ALMA Sevilla ha seguido trabajando por y para las personas con discapacidad especialmente para nuestros socios con lesión medular.

A través de proyectos subvencionados por la Consejería de Igualdad, Políticas Sociales y Conciliación y el Excmo. Ayuntamiento de Sevilla, hemos desarrollado programas sobre atención integral, ayuda a domicilio, rehabilitación, asesoramiento, psicología y atención social.

También, un programa de ocio inclusivo, con visitas culturales (archivo de Indias, San Luis de los Franceses, El Rocío...), salidas de ocio a playas, piscinas, residencias de tiempo libre...

Asimismo, se ha puesto en marcha un programa de asistencia y reparaciones para atender las necesidades de nuestros socios en reparaciones de material ortoprotésico.

Se han organizado unas jornadas médicas para informar de temas relacionados con la lesión medular, así como adelantos que en estos años se han venido

produciendo.

También hemos organizado unas jornadas de información para abordar una nueva línea de ayudas individuales, destinadas a la implantación de nuevas tecnologías y adquisición de apoyos para la vida independiente, a través del plan de Recuperación, Transformación y Resiliencia por parte de la Consejería de Inclusión Social, Juventud, Familia e Igualdad.



Entidades



Asociación de Fibromialgia de Sevilla (AFIBROSE)

Habría que destacar la atención a todas las personas que se acercaron directamente a conocer la entidad, a las que se informó a través de una charla; los programas de fisioterapia y psicología, con los que se atendió directamente a los socios, de manera individual o colectiva y también con talleres on-line, ayudando a mejorar su salud física y mental y consiguiendo la comprensión de las familias. Por otra parte, se ha participado en distintos medios de comunicación, difundiendo la situación actual de los afectados por la enfermedad, y se luchó por sus derechos.

Actividades

- Asistencia a la Asambleas de COCEMFE Sevilla.
- Invitadas por COCEMFE Sevilla, asistimos a un partido de fútbol en el campo del Real Betis Balompié, en una jornada dedicada a la Discapacidad.
- Con motivo de la celebración del día de la mujer, se dio una conferencia en Villamanrique de la Condesa, tratando el tema de fibromialgia.
- Invitadas por Pronacera Therapeutis, conferencia sobre Microbiota y microbioma intestinal a cargo del Dr. Marco Carvajal.
- Conferencia sobre incapacidad laboral a cargo del abogado Álvaro Jiménez.
- Día Internacional de Fibromialgia, reproducción de un vídeo de sensibilización.
- Asamblea Ordinaria de AFIBROSE y celebración del 23 aniversario de su constitución, así como conferencias de distintos ponentes.
- Asistencia a formativa asociativa en COCEMFE.
- Charla por canal de Facebook, para dar visibilidad a la fibromialgia, a cargo del Psicólogo Bruno Moili.
- Asamblea Extraordinaria de AFIBROSE.
- 3ª jornada de Confesq, últimos avances en la investigación sobre fibromialgia, SFC/EM, SQM, EHS
- 1º Congreso de Ciencia y Mindfulness, organizado por la directora del Instituto Nacional de Método Pilates, Isabel Rizo, a beneficio de AFIBROSE.
- Asistencia al pleno del Ayuntamiento junto con otras asociaciones, para reunirnos con el delegado y tratar el retraso que se está produciendo en el pago de las subvenciones y renovación de ordenanzas.
- Ponencia de Mª Luisa Rubio y asistencia a la Semana 'Discapacidad y Medios de Comunicación'
- Charlas informativas sobre: 'Relación de Pareja y Fibromialgia'; y 'Sexualidad y Fibromialgia'.
- Programa de Fisioterapia con atención individual y en grupo.
- Programa psicológico: se han impartido talleres de: Relajación, Afrontamiento Psicológico en Fibromialgia, Autohipnosis, Memoria, Aula continua de Afrontamiento (apoyo semanal), Inteligencia Emocional, Mindfulness, Coaching, para la Salud, Autoestima y Risoterapia.

Entidades



Asociación de Personas con Discapacidad APDIS Utrera)

Actividades

Taller Reiki

Podría definirse como una filosofía de vida, pero lo que más se conoce del reiki es la canalización de energía a través de las manos con el propósito de facilitar un bienestar físico, emocional y mental.

Taller de coro navideño

En él los participantes aprenden a cantar villancicos populares acompañados con instrumentos típicos, pandereta, guitarras y la caja.

Taller de teatro

Diseñado principalmente para personas con discapacidad, pretende, no solamente potenciar cualidades específicas tradicionales, como pueden ser la expresión corporal, la memoria, el sentido espacial o la sensibilidad artística, cuanto aglutinar el sentido de colectividad alrededor de una empresa que pertenece a todos y a cada uno.

Taller de robótica

Telecentro Red Conecta APDIS

A través del convenio con la Fundación Esplai, este centro tiene un carácter innovador para las personas participantes de los distintos proyectos del Telecentro, que han obtenido resultados positivos, atravesando las puertas del silencio y la marginación.

Taller matinal COAPDIS y campamento urbano (programación llamada VIAJANDO JUNTOS donde conocen Francia, Estados Unidos, México e Italia).

Taller de ocioterapia

Con excursiones, restauración, cine en Utrera y Sevilla.

Campamento de verano YO&TU APDIS en Andévalo Aventura (Huelva)

Taller Sonrisas Peludas

APDIS ha hecho una colaboración con la Asociación urerana Sonrisas Peludas, a través de una subvención del Ayuntamiento local, cuyos objetivo es la realización de terapias asistidas con animales en personas con discapacidad.

Viaje al centro de visitantes Lagunas de Zoñar.

Ofrenda floral con motivo del aniversario de la imagen de Ntra. Sra. de Fátima.

Jornada de fisioterapeuta

ESYDE Formación.

Curso TSEAS de módulo superior (Técnico superior en enseñanza y animación socio deportiva).

Día Internacional de las Personas con Discapacidad.

Las asociaciones Apdis utrera, Acéptalo Utrera y Apudes Utrera celebramos la efemérides del día 3 de diciembre.

Entidades



Asociación para la Integración Cultural y Social para Enfermos y Discapacitados Físicos (AUXILIA Sevilla)

Servicios

Los objetivos de la Asociación para 2023, han sido continuar trabajando aspectos sociales de manera individual con usuarias/os y familiares, además de promover las actividades de Integración y Ocio a través de nuestro Voluntariado.

Por ello, se han realizado convenios con la Universidad de Sevilla y Pablo de Olavide en materia de Voluntariado.

Se ha mantenido la pauta en las actividades, realizándolas en dos grupos y dos días a la semana, para evitar problemas de aforo en locales de ocio, teatro, cine, etc.

Los servicios que presta la Asociación son los siguientes: Actividades de Integración a través del Ocio y el Tiempo Libre, Captación, formación y seguimiento de Voluntariado, y también Asesoramiento e información a través del Gabinete de Trabajo Social.

El número total de usuarias/os atendidas/os durante 2022 ha sido de unas 260 personas a nivel general (cualquier consulta o asesoramiento), y el número de usuarias/os que participan en las actividades regularmente, ha sido de 32 personas.

Actividades

- 1ª reunión local de AUXILIA Sevilla.
- Salidas a cafeterías, bares, pubs y cines de centros comerciales.
- Carnavales de La Algaba.
- Visitas a iglesias cercanas en vísperas de Semana Santa.
- Convivencia de dos días en Chiclana de la Frontera (Cádiz).
- Almuerzo en la Feria de Sevilla.
- Fiesta de Verano de la Delegación de Auxilia en Sevilla.
- Servicio de Playa. Acompañamiento.
- Vacaciones o Campamento de Verano en Chiclana de la Frontera (Cádiz).
- Salida por el barrio de Nervión.
- Excursión a Aracena. Naturaleza para todos. Visita Patrimonial.
- Fiesta de Navidad.



Entidades



Asociación de Parálticos y Deficientes de la Sierra Norte de Sevilla (ASPAYDES)

Objetivos y logros

Fomentar el asociacionismo, instar a organismos públicos y privados para lograr la completa integración de personas con discapacidad en la zona, promover la participación en instancias que contribuyan a los fines de la asociación, trabajar en la eliminación de barreras sociales y físicas, y fomentar el desarrollo integral a través de actividades de ocio y tiempo libre, con el respaldo de voluntarios.

Servicios prestados

Las actividades que se realizaron se correspondieron con cinco talleres en total: taller de artesanía, marquetería y decoración, lecto-escritura, apoyo infantil y logopedia.

Personas beneficiarias: 8

Actividades

Taller de artesanía

Decoración de adornos navideños; árboles de Navidad, elaboración de manualidades con papel de periódico; pulseras; realización de broches de lana,

coleteros y alfombras.

Taller de marquetería y decoración

Elaboración de cajas de navidad; revisteros y decoración de botes.

Taller de lecto-escritura

Los alumnos/as han desarrollado tareas de comprensión lectora; ejercicios de matemáticas y escritura; identificación y escritura del nombre propio; actividades relacionadas con la convivencia, autonomía, normas, etc.; reflexión sobre textos de comprensión lectora; y realización de actividades orientadas al Día de Andalucía.

Talleres de apoyo infantil y logopedia

Estos talleres se realizan de forma individualizada con niños/as que presentan necesidades específicas de apoyo educativo. Las actividades que se trabajaron en las sesiones de apoyo infantil fueron las siguientes: lectoescritura, ortografía, autonomía personal, psicomotricidad fina, coordinación grafo-manual, comprensión verbal y escrita, memoria verbal, visual y numérica.

Entidades



Club Deportivo CAAD Sevilla Quad Rugby

Actividades

Comenzamos el año anunciando la incorporación al staff técnico como mecánico, a Manuel Garabito.

Se celebró en Alcalá de Guadaíra la gala del deporte, donde el club fue galardonado con el premio al deporte con necesidades especiales.

Viajamos a Córdoba para disputar la copa de autonómicas, en la cual, logramos el subcampeonato.

La primera jornada del año de la Liga Nacional de Rugby en Silla de Ruedas en la que participamos fue en Valencia.

El club participó en una jornada de exhibición en el recinto del estadio Real Betis Balompié, en la previa de su partido en casa. Dando a conocer la modalidad deportiva de rugby en silla de ruedas.

Viajamos a Barcelona para jugar la última jornada de liga antes de los playoffs.

Viajamos a Granollers para disputar los playoffs, en los cuales, solo pudimos quedar en cuarta posición.

Participamos en las jornadas de deporte y discapacidad, organizadas por la Universidad Pablo de Olavide y COCEMFE Sevilla.

Anunciamos como nuevo entrenador del club a Demetrio González.

Participamos en las jornadas de información y sensibilización sobre discapacidad, organizadas por COCEMFE Sevilla y la Facultad de Comunicación de la Universidad de Sevilla.

Anunciamos la incorporación de Alberto Ávila, ex jugador del CD BSR Vistazul.

Viajamos a Illescas para disputar nuestra primera jornada de liga de la temporada 2023/2024.

Anunciamos la incorporación de Manuel J. Almansa.

Participamos en un evento organizado por ALMA Sevilla, entidad miembro de COCEMFE Sevilla.

Viajamos a Valencia para disputar una nueva jornada de liga.

Reforzamos el equipo técnico con la incorporación de Jorge Romero.

Asistimos a la entrega formal de la subvención para el desarrollo deportivo que otorga la Delegación de Deportes del Ayuntamiento de Alcalá de Guadaíra.

Exhibición del rugby en silla de ruedas en el Campamento de Navidad del Polideportivo de Bormujos.

Renovamos también distintos patrocinios con diferentes empresas de la provincia de Sevilla, que nos ayudan a poder participar en la Liga Nacional de Rugby en Silla de Ruedas.

Hemos hecho uso del servicio de transporte.

Personas beneficiarias: 11

Entidades



Club Deportivo Sitting Volley Sevilla

- Desarrollo de escuelas deportivas de voleibol convencional con deporte de base (100 personas).
- Presentación de proyectos en entidades públicas y privadas sobre deporte (voleibol) en personas con discapacidad (20 proyectos)
- Desarrollo de escuelas de voleibol sentado para personas con discapacidad física, y cachibol (variante del voleibol) para personas con discapacidad intelectual (200 personas en varios puntos del país).
- Desarrollo de escuelas de discapacidad del Instituto Municipal de Deportes
- Presentación del voleibol sentado y para personas con discapacidad intelectual en centros educativos (500 personas) y universidades. A nivel nacional.
- Participación en Congreso Internacional de Voleibol siendo los ponentes para presentar el voleibol adaptado.
- Participación en campeonato internacional de voleibol sentado en Barcelona.
- Participación en jornadas de deporte inclusivo en la Universidad Pablo de Olavide.
- Participación en diferentes programas de COCEMFE Sevilla.
- Creación del Programa Fénix que incluye:
 - Proyecto Hefesto de voleibol sentado para personas con y sin discapacidad.
 - Proyecto Geras para desarrollar voleibol con personas mayores.
 - Proyecto Artemisa para el empoderamiento de la mujer a través del voleibol.
 - Proyecto Paideía para la transmisión de conocimientos del voleibol en los centros educativos.
 - Proyecto Hércules para el desarrollo del voleibol sentado a nivel internacional.
 - Proyecto Hebe para el desarrollo del voleibol convencional.
- Participación en entrevistas para medios audiovisuales.
- Jornada de voleibol en el Centro Penitenciario de Mujeres.
- Acuerdo de colaboración con Paravolley Europe (Federación europea de paravóley) para ser los introductores del deporte en el país.

Entidades



Club Deportivo BSR Vistazul

La primera jornada de la Liga 2023/2024 en la que el club ha participado ha sido en octubre en Ferrol. La temporada aglutina un total de 17 encuentros.

CD BSR Vistazul ha contribuido a la sensibilización de jóvenes participando en las jornadas organizadas por COCEMFE Sevilla, a la que pertenece como entidad miembro. En concreto, el club ha intervenido mediante prácticas deportivas de mini partidos de baloncesto adaptado con el alumnado de centros educativos de La Puebla de Cazalla (CEIP Inspectora Isabel Álvarez, CEIP Sagrado Corazón y San Fco. de Paula, CEIP San José, CEIP Santa Ana, IES Castillo de Luna e IES Federico García Lorca); Alcalá de Guadaíra (CEIP Antonio Machado, CEIP Antonio Rodríguez Almodóvar, CEIP Concepción Vázquez y CEIP Federico García Lorca); La Rinconada (CEIP Júpiter, CEIP La Paz, CEIP Maestro Pepe González e IES Antonio de Ulloa); La Algaba (CEIP Purísima Concepción y CEIP Francisco Giner de los Ríos); Écija (CEIP Miguel de Cervantes, CEIP Pedro Garfías, CEIP Salesiano María Auxiliadora y CEIP San Agustín); Las Navas de la Concepción (CEIP Ribera del Ciudadaja); San Nicolás del Puerto (CEIP San Diego); Camas (CEIP Maestro Arturo

Giner en Coca de la Piñera y CEIP El Carambolo); y El Rubio (CEIP Carmen Borrero y el IES Maestro Don José Jurado Espada).

Además, el IES Virgen de Valme de Dos Hermanas, ha visitado el Pabellón Pepe Ot de la localidad y ha realizado una actividad inclusiva de deporte adaptado con el CD BSR Vistazul. El alumnado de segundo del Ciclo Formativo Actividad Física (TSEAS) del instituto, de la asignatura 'Actividad física e inclusión social', ha practicado de primera mano el baloncesto en silla de ruedas.

Ha mantenido relación con el club de baloncesto 'Ciudad de Dos Hermanas', para realizar actividades conjuntas.

Ha tenido la baja de dos jugadores y la incorporación de tres nuevos miembros.

Asimismo, ha adquirido su nueva equipación con un diseño que transmite frescura, juventud y vitalidad, aportado por Decathlon. También ha recibido la donación de dos sillas de ruedas por parte de Fundación ONCE, para la escuela deportiva del club.

Ha asistido a la XLIII Gala del Deporte Nazareno, un evento anual relevante para el deporte local, en el que se reconoce a los/as mejores deportistas que por méritos propios alcanzan éxitos en sus diferentes modalidades, tanto olímpicas como no olímpicas.

El CD BSR Vistazul ha viajado a Antequera (Málaga) para disputar la XXXV edición de la Copa Andaluza de Baloncesto en Silla de Ruedas, en la que ha quedado subcampeón.

Se ha continuado con la labor social de la escuela deportiva municipal, en la cual se practica y perfecciona el juego del baloncesto en silla de ruedas.

Entidades



Asociación Enfermos y Trasplantados Hepáticos Sevilla y Huelva “Ciudad de la Giralda”

Servicios

Atención y asesoramiento. Servicio individualizado de una trabajadora social a socios sobre asesoramiento, información y orientación con respecto a temas relacionados con la discapacidad, incapacidad, prestaciones sociales... Además, talleres dirigidos a toda la población para mejorar su calidad de vida (alfabetización digital, nutrición, autoestima, estrés...).

Visitas hospitalarias a enfermos hepáticos, trasplantados y familiares en el Hospital Universitario Virgen del Rocío de Sevilla. Personas voluntarias de la Asociación (personas trasplantadas de hígado) y profesionales visitan a este colectivo en el hospital, normalmente 2 veces por semana. De esta manera, haciendo uso de sus vivencias, ayudan a enfermos y familiares en este proceso. Orientación hacia una visión más positiva del proceso de trasplante. Se observa una importante mejoría en el estado de ánimo y estilos de afrontamiento que posibilitan una mejor calidad de vida de estas personas.

Alojamiento de familiares en nuestro piso de acogida: Cuando una persona trasplantada está en la U.C.I., la Asociación pone a disposición de sus familiares un piso de acogida, facilitando las visitas que estos deseen realizar gracias a la cercanía al Hospital.

Colaboración con otras asociaciones y entidades dedicadas al trasplante y la donación.

Revista “El Semestral Hepático”. Con una edición al año, nuestra revista acerca la realidad del trasplante a nuestros socios y a todas aquellas personas que lo deseen. Incluye experiencias, poemas de nuestros voluntarios, fotografías de nuestras actividades, consejos, etc. Todo vinculado a cumplir los fines de nuestra asociación.

Entidades



Asociación Sevillana de Ataxias (ASA)

Actividades

- Servicio de atención social.
- Servicio de atención psicológica.
- Gestión de recursos individuales e institucionales.
- Actividades asociativas como asamblea, junta directiva, etc.
- Información sobre acciones de ocio y tiempo libre.
- Taller de rehabilitación terapéutica.
- Campañas de divulgación y sensibilización social.
- Acciones de sensibilización juvenil.
- Estudio de necesidades sociales.
- Campañas de sensibilización social sobre la ataxia y el movimiento asociativo provincial.
- Celebración del Día de las Ataxias.
- Acciones divulgativas diversas en la acción voluntaria en la asociación y con usuarios/as.
- Fomento, apoyo y firma de convenios de proyectos de investigación sobre ataxia.
- Taller de logopedia.
- Otros/as.

Personas beneficiarias: 70



Entidades



Asociación de Enfermedades Raras D'Genes

Visibilidad de la asociación en Andalucía en el marco del I Reto por las Enfermedades Raras de Baza. D´Genes contó con un expositor desde el que difundió información sobre la asociación y los servicios que presta para mejorar la calidad de vida de personas y familias que conviven con patologías poco frecuentes. Asimismo, aprovechó para poner a disposición de las personas interesadas artículos solidarios y de visibilidad de la entidad, como llaveros, lápices plantables, etc...

D´Genes apareció en la cartelería elaborada por el Ayuntamiento de Dos Hermanas por el Día Mundial de las Enfermedades Raras.

D'Genes cuenta con 4 centros multidisciplinares de atención integral a personas y familias con enfermedades raras y sin diagnóstico en la región de Murcia y otro en el municipio sevillano de El Coronil, el centro "Pablo Ramírez García". En este último, en 2023, la asociación prestó servicios de estimulación cognitiva, atención psicológica y alfabetización para personas con necesidades complejas de comunicación. Además, se ofreció servicio de información y orientación en enfermedades raras.

Personas beneficiarias de atención directa: 21

Con respecto a los servicios de atención directa se ofrecieron 899 sesiones. De ellas, 394 fueron de estimulación cognitiva, 238 de atención psicológica y 267 de alfabetización para personas con necesidades complejas de comunicación.

Actividades relacionadas con los días: del padre, de la madre, de Andalucía, de la discapacidad, etc...

2 sesiones de grupos de ayuda mutua dirigidas a personas y familias.

La asociación amplió sus recursos materiales y equipamiento gracias a dos subvenciones recibidas. Una concedida por la Universidad de Sevilla en el marco de la convocatoria Compromiso Social 2023, con la que la asociación adquirió material (lámparas, bolas sensoriales, proyector de ambiente, mesa de luz o discos luminosos para su utilización en diferentes servicios de atención directa) para su centro de El Coronil. Por otro lado, el Centro Multidisciplinar "Pablo Ramírez García" de D´Genes, también recibió productos de apoyo enviados por la Federación Española de Enfermedades Raras (FEDER) a las entidades miembros de su red de centros y servicios especializados, gracias a la ayuda brindada por la Fundación Solidaridad Carrefour en el marco del proyecto "Amuleto". La asociación recibió para su centro multidisciplinar del municipio de El Coronil diferentes productos, fundamentalmente material multisensorial y educativo.

D´Genes recibió la visita de Papá Noel, que recogió las cartas de los niños usuarios de la entidad y les hizo entrega de un pequeño detalle.

Entidades



Asociación de Espondilitis Anquilosante de Sevilla (EAS)

Actividades

- Programa de Atención Integral con asesoramiento y gestión social/laboral.
- Presentación de un vídeo con ejercicios para pacientes de EA.
- Nuestro Director Técnico, el Dr. Baturone Castillo, recibe el premio “Doctoralia Awards 2022”, en su especialidad de Reumatología.
- “Taller de Autoayuda y crecimiento personal”, con una primera fase dedicada a la fisioterapia.
- Día Mundial de la EA, participamos divulgándolo en las redes sociales.
- Se celebró en Sevilla el 49º Congreso Nacional de la SER (Sociedad Española de Reumatología). Participamos, representando a CEADE y todas nuestras asociaciones hermanas de toda España, con nuestra presencia en uno de los stands.
- Asistencia a las Asambleas Ordinaria y Extraordinaria de COCEMFE Sevilla.
- Asistencia a un encuentro virtual organizado por

- CEADE, “Entre bambalinas”, en el que tratamos de conocer qué hay más allá de las consultas médicas.
- Asistencia en Córdoba al VIII Congreso de Espondiloartritis, XII Entrega de Premios “José Román” y la Asamblea General Ordinaria de CEADE.
- Celebración de la Asamblea General Ordinaria.
- Cambio de sede de la entidad desde c/Arquitectura y vuelta a la anterior situada en c/Manuel Villalobos.
- Celebración de la Asamblea Extraordinaria, para oficializar nuestro cambio de domicilio y la correspondiente modificación de estatutos.
- Visibilización del Día Nacional de la Espondilitis Anquilosante en redes sociales; y caminata por la Espondilitis, con un recorrido por lugares emblemáticos de nuestra ciudad.
- Celebración de nuestra 27ª Jornada Anual, coincidiendo con el 30º aniversario de nuestra fundación. Una fructífera jornada de convivencia en una fecha muy especial.

Entidades

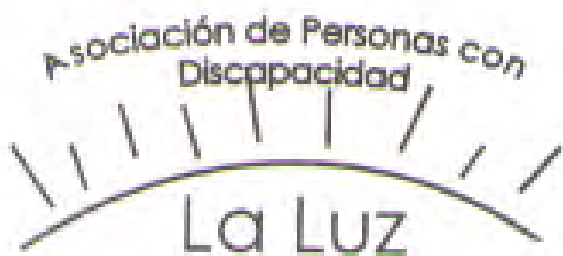

Asociación de Personas con Discapacidad La Luz

Servicios prestados: 3 (rehabilitación fisioterapéutica, aula de educación especial y asesoramiento, y apoyo a personas con discapacidad y familias).

Personas beneficiarias: 36

Actividades

- Rehabilitación fisioterapéutica.
- Taller ocupacional de manualidades y reciclado-material.
- Entrenamiento en habilidades sociales y autonomía personal y social.
- Asesoramiento, información y apoyo a personas con discapacidad y sus familias.



Asociación de Discapacitados Físicos de Los Palacios y Villafranca

Actividades

- Presentación de la revista de 2022.
- Acogida de la Asociación Bética de El Salvador de Fútbol Amputado.
- Participación presencial en las Jornadas de la Salud, realizadas por el Ayuntamiento de Los Palacios y Villafranca.
- Montaje de la caseta adaptada "La Mistela", en la feria de Los Palacios y Villafranca, junto con otras asociaciones del ámbito sociosanitario.
- Participación en las actividades realizadas por el Ayuntamiento, en las Jornadas de la Discapacidad, y presentación de una actividad de escuela de vida con empresa local del ámbito sociosanitario.
- Participación de nuestro secretario como ponente en la facultad de Comunicación de la Universidad de Sevilla.
- Almuerzo de Navidad con los socios y celebración del 25 aniversario de la asociación.
- Participación con una carpa publicitaria en el recorrido de la Media Maratón Sevilla-Los Palacios 2023.

Entidades

Otras entidades de Sevilla que trabajan por la plena inclusión de las personas con discapacidad física y orgánica son:

ACCU (Asociación de Enfermos de Crohn y Colitis Ulcerosa de Sevilla)
 ADCA (Asociación Andaluza para la Rehabilitación e Integración del Daño Cerebral Adquirido y Congénito)
 Párkinson Sevilla
 ALCER-GIRALDA (Asociación para la Lucha Contra las Enfermedades Renales)
 Asociación Divertina
 ASEPAR (Asociación Sevillana de Pacientes con Artritis Reumatoide)
 ASPADIFIS (Asociación de Padres de Discapacitados Físicos de Sevilla)
 Asociación IN (Asociación para el Fomento del Deporte Adaptado)
 Isbilya Prowerchair Fútbol Club
 Asociación de Mujeres Su Eminencia. Sin Barreras, Sin Fronteras
 Tal como eres (Asociación para el Desarrollo y la Integración Tal como Eres de Sevilla y Provincia)
 ADIFAS (Asociación de Disminuidos Psíquicos, Físicos, Sensoriales, Familiares y simpatizantes). Pedrera
 ADOYP (Asociación de discapacitados de Osuna y Provincia).
 AFOPRODEI (Asociación para el Fomento y Promoción del Deporte Inclusivo). Tomares
 AGEDIS (Asociación Gerense de Discapacitados).
 ASDIFIM (Asociación de Disminuidos Físicos de Morón).
 ASIPOLIO (Asociación de Sevillanos/as e Interesados/as en la Polio). Mairena del Aljarafe.
 Asociación EquiTea. Bormujos.
 FRATER SAN PABLO (Asociación de Personas con Discapacidad y Fibromialgia "Frater San Pablo"). Écija
 Asociación de Equitación Terapéutica La Corbera de Sevilla. Utrera
 SAN ISIDRO (Asociación de Discapacitados de Tocina y Los Rosales "San Isidro").
 SIVA (Asociación de Personas con Discapacidad Sierra y Valle). Lora del Río.
 CTQ (Asociación Cuando Tú Quieras). Gines
 AZAAR (Asociación de Mujeres con Diversidad Funcional Física y Orgánica).
 APA Bajo Guadalquivir (Asociación de Párkinson y Afectados del Bajo Guadalquivir).
 ASEB (Asociación Sevillana de Espina Bífida)

www.cocemfesevilla.es
info@cocemfesevilla.es



COCEMFESevilla



COCEMFESEVILLA



cocemfesevilla_



COCEMFE Sevilla



COCEMFESevilla



COCEMFE

Sevilla

SEDE SOCIAL
C/ Aviación, 31, 1ª planta.
Edificio Vilaser Santa Justa (Polígono Calonge)
954 93 27 93

